PROLETARI DIN TOATE ȚĂRILE, UNIȚI-VĂ!

Sportul

ZIAR AL CONSILIULUI NAȚIONAL PENTRU EDUCAȚIE FIZICĂ ȘI SPORT

ANUL XXXI — Nr. 7946 4 PAGINI 30 BANI Joi 30 ianuarie 1975

PRIN MUNCĂ PATRIOTICĂ – BAZE SPORTIVE ÎN NOILE CARTIERE ALE SECTORULUI 6

Din Hotărîrea Plenarei C.C. al P.C.R. din februarie-martie 1973 reies sarcini importante pentru consiliile populare, referitoare la amenajarea de baze sportive simple pentru practicarea, de către populație, a exercițiilor fizice. „**Folosind resurse locale, atrăgînd asociațiile de locatari și un număr mare de deputați în această acțiune** — ne spunea tovarășul **Constantin Pîrvu,** vicepreședinte al Consiliului popular și președinte al C.E.F.S. ale Sectorului 6 al Capitalei — **noi am reușit ca, în aproape toate cartierele, să avem terenuri simple unde nu numai copiii, dar și adulții, pot petrece o parte a timpului liber în compania sportului**“...

Ne aflăm în cartierul Sălaj-Vicina. Pe o suprafață care cuprinde mai multe hectare a fost amenajat un complex purtînd chiar numele cartierului. Sînt aici: un teren gazonat de fotbal, trei terenuri de tenis, două de volei și cîte unul de baschet și handbal, precum și o pistă de atletism — toate bituminate. „**Acestea au fost amenajate într-o primă etapă** — aflăm de la tovarășul **Petre Dudescu,** prim-vicepreședinte al C.E.F.S. al sectorului. **În cadrul consfătuirilor asociațiilor de locatari și al întîlnirilor deputaților cu cetățenii, aceștia s-au angajat și în alte acțiuni, astfel că la scurt timp după tăierea panglicii inaugurale, amenajărilor**

anterioare li s-au adăugat altele: o popicărie cu două piste, o pistă de carting, două platforme unde au fost implantate mese (din beton) pentru șah și tenis, locuri de jocă pentru copii“.

Într-un alt cartier nou — Humulești II — tot atît de nou este și complexul sportiv. Acesta a fost dat în folosință în vara anului trecut și se compune — ca să nu mai înșiruim totul de la capăt — din dotări corespunzătoare practicării multor sporturi, inclusiv înotului și disciplinelor tehnico-aplicative.

În primăvara lui 1974 fusesem în satul de vacanță „Dumitrana“. Nu toate amenajările erau finisate, dar ne putusem forma convingerea că aici va fi un loc unde mulți bucureșteni vor merge pentru a se destinde. Vizitîndu-l acum din nou, am descoperit că edilii sectorului nu au neglijat construirea, și aici, a cîtorva baze simple pentru practicarea sportului. În cartierul Ferentari, în zona industrială Relon-Panduri a existat, de asemenea, preocupare pentru amenajările cu caracter sportiv.

Avem în fototecă o imagine — e adevărat, surprinsă în vară — în care se văd elevi ai Liceului Gh. Lazăr muncind, în orele lor libere, pe șantierul complexului sportiv Sălaj-Vicina. Nu am putut surprinde totul pe peliculă, dar știm cu siguranță că alte colective au fost prezente, de asemenea, cu sute de oameni pe șantierele care acum sînt baze sportive în cel mai deplin înțeles al cuvîntului. Spațiul nu ne permite să transcriem,

I. GAVRILESCU

(Continuare în pag. 2-3)

LUPTA PENTRU TITLUL DE CAMPIOANĂ LA BASCHET, RELANSATĂ

STEAUA – DINAMO 81-77

după un excelent spectacol sportiv

Splendid spectacol sportiv au oferit ieri seară, în sala Floreasca, echipele de baschet Steaua și Dinamo! Cei circa 2 000 de spectatori (cifră pe care de multă vreme nu am mai înregistrat-o la o întîlnire din campionatul țării), entuziaști și receptivi la lupta bărbătească, presărată cu faze dinamice și cu acțiuni de înaltă tehnicitate, au părăsit sala cu satisfacția de a fi asistat la un adevărat meci de baschet, pentru care și **Steaua** (antrenor **M. Nedef**) și **Dinamo** (antrenor **D. Niculescu**) merită felicitări.

Victoria în această dispută, de mare însemnătate în lupta ce se dă pentru cucerirea titlului de campioană republicană, a revenit echipei Steaua cu 81—77 (41—50) care, în felul acesta, egalează scorul partidelor directe (în tur, dinamoviștii învinseseră cu 73—71). Drept urmare, campioana României va fi cunoscută — în mod normal — la 30 martie, cînd va avea loc a treia ediție a jocului **Dinamo — Steaua.**

Referitor la meciul de ieri, vom sublinia că prima repriză a aparținut cu autoritate echipei Dinamo care, bine coordonată din teren de **Diaconescu,** și avînd în **Popa, Niculescu, Georgescu** și **Novac** buni realizatori, s-a impus în special prin acțiuni poziționale rapide și prin contraatacuri. În partea a doua a partidei, antrenorul **D. Niculescu** i-a păstrat pe banca rezervelor pe **Diaconescu** și **Georgescu,** care acumulaseră cîte 4 faulturi, fapt care a diminuat din potențialul dinamoviștilor. Steaua, în schimb, a abordat întrecerea cu mai multă dîrzenie decît în primele 20 de minute (ne referim îndeosebi la defensivă), interceptînd destul de des și, mai cu seamă, recuperînd cu mai multă siguranță. În plus, **Oczelak, Cernat** și **Savu** au avut o eficacitate ieșită din comun, înscriind, între minutele 21 și 36, nu mai puțin de 32 de puncte, deși adversarii lor direcți s-au străduit cît au putut să-i anihileze. Drept consecință, Steaua a luat conducerea (65—64 în min. 31) și, treptat, a obținut un avans de două-trei coșuri, care nu a mai putut fi recuperat de dinamoviști, deși în rîndul acestora reintraseră **Diaconescu** și **Georgescu.** În ulti-

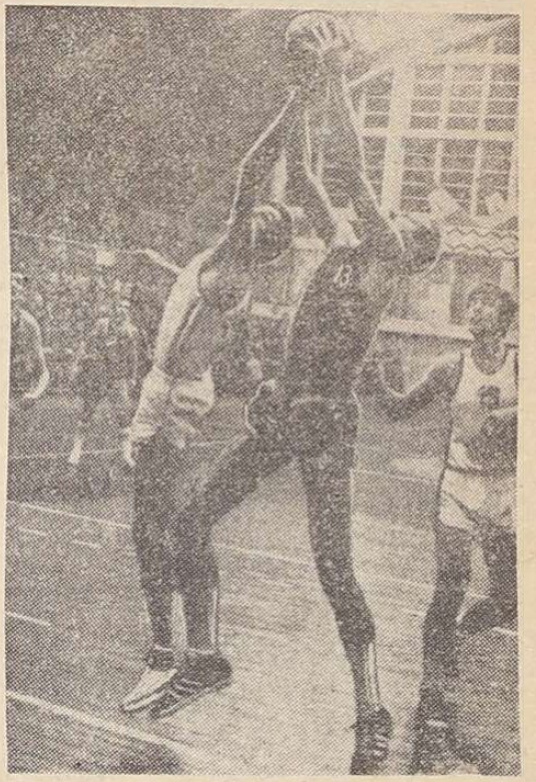

Mai bine plasat, Oczelak va recupera încă o minge
Foto: S. BAKCSY

Dumitru **STĂNCULESCU**

(Continuare în pag. a 4-a)

Hotărîrea Plenarei C.C. al P.C.R. din februarie—martie 1973 continuă să fie aplicată cu consecvență

PRIN CONTRIBUȚIA TUTUROR FACTORILOR, ACTIVITATEA SPORTIVĂ CREȘTE ÎN EFICIENȚĂ

Parte componentă a procesului de educare comunistă a tineretului, a maselor largi de oameni ai muncii, educația fizică și sportul au fost încredințate de partid unor organizații și instituții cu un deosebit potențial organizatoric, uman și material, capabile să asigure traducerea în viață a sarcinii privind dezvoltarea continuă a acestor activități de interes național.

În Hotărîrea Plenarei C.C. al P.C.R. din 28 februarie — 2 martie 1973 se precizează: „**Consiliul Național pentru Educație Fizică și Sport răspunde de realizarea unitară a sarcinilor stabilite în domeniul educației fizice și sportului de masă. Uniunea Generală a Sindicatelor, Uniunea Tineretului Comunist, Ministerul Educației și Învățămîntului, Organizația Pionierilor și celelalte organizații de stat și obștești cu atribuții în mișcarea sportivă răspund de organizarea și desfășurarea educației fizice și a sportului de masă în domeniile lor de activitate...**“.

Pentru a urmări cum se materializează aplicarea în viață a acestei sarcini de partid, am ales județul Constanța, care a obținut în ultimii ani, ca și alte județe ale țării, realizări deosebite și în dezvoltarea educației fizice și sportului, în asigurarea unei tot mai bogate baze materiale.

Potrivit indicațiilor Comitetului județean de partid, în biroul executiv al C.J.E.F.S. au fost aleși înșiși conducătorii organizațiilor de stat și obștești din județ, cu atribuții în domeniul sportului, iar ca președinte — un secretar al Comitetului județean de partid. Este clar că, într-o asemenea componență, **organului de conducere a sportului județean i s-au asigurat reprezentarea, autoritatea și eficiența maximă, cu toate urmările ce decurg din aceasta.**

Este ușor de presupus că tovarășii respectivi sînt foarte solicitați de propriile lor sarcini profesionale, dar aceasta nu înseamnă că nu-și fac timpul necesar îndeplinirii responsabile și sistematice a îndatoririlor pe care le au în cadrul Consiliului județean pentru educație fizică și sport. De aceasta ne-am convins cu ocazia fiecărei vizite la Constanța. În timpul zilei, dar mai ales seara, am văzut trecînd pe la sediu fie pe tov. **Vasile Orezeanu,** prim-secretar al Comitetului județean U.T.C., fie pe tov. **Toma Mareș,** președintele organizației pionierilor din județ, fie pe inspectorul județean școlar sau pe președinta organizației femeilor.

După cum ne spunea tov. **Dumitru Ivan,** prim-vicepreședinte al C.J.E.F.S., ședințele biroului executiv, ca și plenarele consiliului județean, **se țin cu participarea tuturor membrilor, sînt pregătite dinainte și se încheie cu măsuri care devin obligatorii pentru toate organele și organizațiile cu atribuții.** Organizarea și, mai apoi, desfășurarea acțiunilor de masă stabilite prin Hotărîrea de partid din 1973, stadiul introducerii complexului sportiv „Sport și sănătate“, pregătirea sportivilor constănțeni din loturile reprezentative și olimpice — iată doar

Mircea **COSTEA**

(Continuare în pag. 2-3)

De astăzi, la Ploiești

SE REIA DIVIZIA A DE HANDBAL MASCULIN

Începînd de azi, activitatea handbalistică internă readuce în actualitate întrecerile formațiilor din Divizia masculină A. După o pauză de trei luni, cele mai bune 12 echipe din țară se vor prezenta la Ploiești, pentru a susține jocurile din cadrul turului II, de sală, al actualei ediții a campionatului (de fapt, etapele XII—XV). Pe programul celor patru zile de întreceri figurează cîteva partide de veritabil interes, cum sînt **Dinamo București — Dinamo Brașov, H.C. Minaur — „U“ București, Poli Timișoara — „U“ Cluj** și **„U“ București — „U“ Cluj.** În cotarea acestor jocuri ne-am ghidat mai puțin după poziția actuală a echipelor în clasament și mai mult după posibilitățile lor. Aproape fără excepție, aceste întîlniri au fost caracterizate întotdeauna de dîrzenie și dinamism, de neprevăzut și spectaculos.

În turneul ploieștean, spectatorii vor avea prilejul să se reîntîlnească, firește, și cu campioana țării, **Steaua,** angrenată în această perioadă și în sferturile de finală ale C.C.E. Handbaliștii antrenați de Cornel Oțelea, se prezintă la startul celei de a doua manșe a campionatului cu 11 victorii din tot atîtea posibile, avînd toate șansele să-și treacă la activ încă patru. Interesantă de urmărit va fi, în continuare, lupta

(Continuare în pag. 2-3)

REPREZENTATIVELE ROMÂNIEI PENTRU C. M. DE TENIS DE MASĂ

În vederea participării la campionatele mondiale de tenis de masă, programate la Calcutta (India), între 6 și 16 februarie, în ultima sa ședință, biroul federației noastre de specialitate a definitivat echipele care vor reprezenta România:

Fete: **Maria Alexandru, Magdalena Lesai, Viorica Moldovan.**

Băieți: **Teodor Gheorghe, Șerban Doboși, Marin Firănescu, Alexandru Buzescu.**

Antrenorii celor două reprezentative sînt **Ella Constantinescu** (fete) și **Nicolae Angelescu** (băieți).

Pe aleile din Poiana Brașov se antrenează acum... canotorii! Fotoreporterul nostru Dragoș NEAGU *a surprins într-o după amiază partida de... cros a cîtorva dintre speranțele olimpice ale canotajului nostru:* Vasile Grumezescu, Gall, Dospinescu, Simion *și* Filat. *Pe laturile aleii, antrenorul emerit* Dumitru Popa *(în dreapta) și cîrmaciul* Ladislau Lovrenschi.

NOUTĂȚILE ZILEI

Reprezentativa de hochei întîlnește selecționata de hochei (tineret) a R. S. Cehoslovace.

Prima apariție pe 1975, a lotului A de fotbal: la Rm. Vîlcea în compania lotului de tineret.

Baschetbalistele de la Politehnica susțin azi la Budapesta primul meci în sferturile de finală ale C.C.E.